



CÂMARA MUNICIPAL DE SARAPUÍ

Estado de São Paulo

Plenário Alexandre Chauar

Rua Antonio Benedito de Almeida, 22
Vila Ana Maria CEP. 18225000 Sarapuí

Tel.: 3276-1488/3276-6319 – site: www.camarasarapui.sp.gov.br

CARTA CONVITE N.º 02/2020

TIPO MENOR PREÇO

PREÂMBULO

A **CÂMARA DE VEREADORES DE SARAPUÍ**, inscrita no CNPJ sob n.º 67.359.950/0001-88, com sede à Rua Antônio Benedito de Almeida n.º 22, Vila Ana Maria, Município de Sarapuí/SP, por seu Vereador, Presidente **LAÉRCIO LARICE RODRIGUES**, no uso de suas atribuições legais e de conformidade com a Lei n.º 8.666, de 21 de junho de 1993 e suas alterações, Lei Complementar n.º 123, de 14 de dezembro de 2006 e Lei n.º 11.488, de 15 de junho de 2007, torna público, para o conhecimento dos interessados, que às **10h, do dia 20 do mês de Agosto de 2020**, no Plenário da Câmara de Vereadores, a Comissão de Licitações, designada pela **PORTARIA N.º 06/2020**, vem realizar através licitação, na modalidade **CONVITE**, sessão inaugural tendo como objeto a Contratação de empresa especializada, visando a reforma do telhado e piso da Câmara Municipal de Sarapuí/SP, incluindo mão de obra e fornecimento de material, conforme especificações contidas no Anexo I deste Edital.

Os envelopes de **HABILITAÇÃO** e **PROPOSTAS DE PREÇOS** deverão ser entregues, em envelopes lacrados e separados na sessão de recebimento de abertura, na sede da Câmara de Vereadores, à Rua Antonio Benedito de Almeida, n.º 22, Vila Ana Maria em Sarapuí/SP, mediante as condições estabelecidas a seguir e aquelas que compõem os anexos deste convite.

As informações e eventuais esclarecimentos poderão ser solicitados por escrito, ou via e-mail: admcm@camarasarapui.sp.gov.br, para posterior análise e resposta da Comissão Permanente de Licitação.

Poderão participar as empresas do ramo pertinente ao objeto ora licitado, cadastradas ou não, desde que convidadas pelo Órgão licitador, que o estenderá aos demais cadastrados no Município de Sarapuí/SP, que manifestar sua intenção de participar no prazo de 24h antes da hora aprazada para o recebimento dos envelopes de documentos e proposta.



CÂMARA MUNICIPAL DE SARAPUÍ

Estado de São Paulo

Plenário Alexandre Chauar

Rua Antonio Benedito de Almeida, 22
Vila Ana Maria CEP. 18225000 Sarapuí

Tel.: 3276-1488/3276-6319 – site: www.camarasarapui.sp.gov.br

DA VISTORIA FACULTATIVA

As Licitantes poderão realizar vistoria nos ambientes internos e externos da Sede da Câmara Municipal de Sarapuí, onde deverão ser prestados os serviços, devidamente acompanhadas por funcionário da Instituição, a fim de verificar as necessidades físicas e outras condições.

A Sede da Câmara Municipal de Sarapuí está localizada na Rua Antônio Benedito de Almeida, n.º 22, Vila Ana Maria, na cidade de Sarapuí-SP. A vistoria deverá ser previamente agendada com o **Sr. Marcos Vinicius Holtz**, servidor da Câmara Municipal, através do telefone (15) 3276-1488.

A vistoria tem a finalidade de permitir que a Licitante dirima todas as dúvidas que porventura venham a surgir, não sendo admitida posterior alegação de desconhecimento dos serviços a serem prestados, bem como pleito de acréscimos de custos ou de prazos. Compõem esta convocação geral, além das condições específicas, constantes do corpo do edital, os seguintes documentos:

ANEXO I – Memorial Descritivo;

ANEXO II – Cronograma Físico-Financeiro / Planilha orçamentária;

ANEXO III - Modelo de Carta de Credenciamento (sugestão);

ANEXO IV - Modelo de Proposta;

ANEXO V - Modelo Declaração de Observância ao Disposto no inciso XXXIII do artigo 7º. Da Constituição Federal;

ANEXO VI - Declaração de Idoneidade;

ANEXO VII - Minuta do Contrato.

ANEXO VIII – Declaração ME – EPP

ANEXO IX – Termo de ciência e de notificação (exigido na assinatura do contrato)

ANEXO X – Termo de Renúncia



CÂMARA MUNICIPAL DE SARAPUÍ

Estado de São Paulo

Plenário Alexandre Chauar

Rua Antonio Benedito de Almeida, 22

Vila Ana Maria CEP. 18225000 Sarapuí

Tel.: 3276-1488/3276-6319 – site: www.camarasarapui.sp.gov.br

1. OBJETO

A presente licitação na modalidade de Convite tem por objeto a Contratação de empresa especializada, visando reformar a Câmara Municipal de Sarapuí/SP, incluindo mão de obra e fornecimento de material, conforme especificações contidas no Anexo I deste Edital.

A Proposta de Solução deverá ser apresentada em forma de projeto, acompanhada de: Projeto Básico, Memorial Descritivo da Obra, Planilha Orçamentária, Cronograma Físico-Financeiro, bem como todo e qualquer documento necessário para a execução das soluções propostas.

A proposta deverá ainda estabelecer com precisão, através de seus elementos constitutivos, todas as características, dimensões, especificações, e as quantidades de serviços e de materiais, custos e tempo necessários para execução da obra, de forma a evitar alterações e adequações durante a elaboração do projeto executivo e realização das obras.

2. DO RECEBIMENTO DOS DOCUMENTOS E DAS PROPOSTAS

Os documentos necessários à habilitação e as propostas serão recebidas pela Comissão de Licitação no dia, hora e local mencionados no preâmbulo, em 02 (dois) envelopes distintos, fechados e identificados, respectivamente, como de n.º 01 e n.º 02, para o que sugere-se a seguinte inscrição:

A

Câmara de Vereadores de Sarapuí-SP

Edital de Convite n.º 02/2020

Envelope n.º 01- **DOCUMENTAÇÃO**

NOME DA EMPRESA:

A

Câmara de Vereadores de Sarapuí-SP

Edital de Convite n.º 02/2020

Envelope n.º 02- **PROPOSTA**

NOME DA EMPRESA:

3. DA HABILITAÇÃO



CÂMARA MUNICIPAL DE SARAPUÍ

Estado de São Paulo

Plenário Alexandre Chauar

Rua Antonio Benedito de Almeida, 22
Vila Ana Maria CEP. 18225000 Sarapuí

Tel.: 3276-1488/3276-6319 – site: www.camarasarapui.sp.gov.br

3.1 Para a habilitação o licitante deverá apresentar no envelope **DOCUMENTAÇÃO N.º 01:**

3.1.1. Regularidade Jurídica:

- a) Registro comercial; no caso de empresa individual;
- b) Cópia do Contrato Social da Empresa, devidamente registrado, com todas as suas últimas alterações;
- c) No caso de Sociedade Anônima ou Associação Civil, estatuto da empresa, com suas alterações acompanhada da ata de eleição dos atuais diretores;
- d) decreto de autorização, em se tratando de empresa ou sociedade estrangeira em funcionamento no país, e ato de registro ou autorização para funcionamento expedido pelo órgão competente, quando a atividade assim o exigir;
- e) cópia do documento do Registro Geral (RG) ou CNH do representante da empresa licitante;
- f) Prova de registro do licitante no Conselho Regional de Engenharia e Agronomia (CREA) ou junto ao Conselho de Arquitetura e Urbanismo (CAU).

3.1.2. Regularidade Fiscal:

- a) prova de inscrição da licitante no Cadastro Nacional de Pessoa Jurídica - CNPJ;



CÂMARA MUNICIPAL DE SARAPUÍ

Estado de São Paulo

Plenário Alexandre Chauar

Rua Antonio Benedito de Almeida, 22
Vila Ana Maria CEP. 18225000 Sarapuí

Tel.: 3276-1488/3276-6319 – site: www.camarasarapui.sp.gov.br

- b) prova de regularidade com a Fazenda Federal, mediante a apresentação de Certidão Conjunta de Débitos Relativos a Tributos Federais e à Dívida Ativa da União e INSS;
- c) prova de regularidade com a Fazenda Estadual, onde o licitante mantém sua sede - **ICMS**
- d) Certidão de Regularidade da Dívida Ativa Estadual- **PGE**
- e) Certidão de Regularidade de Tributos Municipais da sede da empresa, ou outra equivalente, na forma da lei.
- f) prova de regularidade junto ao Fundo de Garantia por Tempo de Serviço (**FGTS**);
- g) prova de inscrição no cadastro de contribuintes estadual ou municipal, se houver, relativo ao domicílio ou sede do licitante, pertinente ao seu ramo de atividade e compatível com o objeto contratual;
- h) Declaração, conforme o modelo, instituído pelo Decreto Federal N.º 4.358-02, que atende ao disposto no art. 7.º, inciso XXXIII, da Constituição Federal – Anexo V.
- i) Declaração impressa em papel timbrado e subscrita pelo representante legal da licitante, assegurando a idoneidade para licitar ou contratar com a Administração Pública.
- j) A empresa que pretender se utilizar dos benefícios previstos nos art. 42 a 45 da Lei Complementar n.º 123, de 14 de dezembro de 2006, deverão apresentar, no envelope de habilitação, declaração firmada por contador, de que se enquadra como microempresa ou empresa de pequeno porte, além de todos os documentos previstos neste edital.



CÂMARA MUNICIPAL DE SARAPUÍ

Estado de São Paulo

Plenário Alexandre Chauar

Rua Antonio Benedito de Almeida, 22
Vila Ana Maria CEP. 18225000 Sarapuí

Tel.: 3276-1488/3276-6319 – site: www.camarasarapui.sp.gov.br

l) prova de regularidade com a Justiça do Trabalho, mediante a apresentação de Certidão Negativa de Débitos Trabalhistas (CNDT).

3.2 - DA QUALIFICAÇÃO TÉCNICA:

3.2.1 Comprovação da capacitação técnico-operacional, mediante: Certidão de Acervo técnico emitido pelo CREA, um ou mais Atestados de capacidade técnica fornecido(s) por pessoa(s) jurídica(s) de direito público ou privado (neste caso deverá o atestado estar acompanhado de contrato de execução e cópia de notas fiscais emitidas, em nome da licitante ou de seu responsável técnico que comprovem comprobatório da execução de serviços de características ao objeto da presente licitação e de bom desempenho relativos à execução de obras, projetos ou fiscalização de serviços equivalentes ou semelhantes ao objeto da presente licitação;

3.2.2 Comprovante de Vistoria Técnica facultativa, se houver, realizada no local da obra, desempenhada por representante da empresa licitante, o qual deverá ser inscrito no CREA ou CAU.

3.3 - QUALIFICAÇÃO ECONÔMICO-FINANCEIRA

3.3.1. Certidão negativa de falência e concordata, expedida pelo distribuidor da sede da pessoa jurídica, cuja pesquisa tenha sido realizada em data não anterior a 90 (noventa) dias da data prevista para a apresentação dos envelopes.

3.3.2 - As empresas que se encontrarem em processo de recuperação judicial deverão apresentar o Plano de Recuperação já homologado pelo juízo competente e em pleno vigor.

4. HABILITAÇÃO CONDICIONADA



CÂMARA MUNICIPAL DE SARAPUÍ

Estado de São Paulo

Plenário Alexandre Chauar

Rua Antonio Benedito de Almeida, 22
Vila Ana Maria CEP. 18225000 Sarapuí

Tel.: 3276-1488/3276-6319 – site: www.camarasarapui.sp.gov.br

4.1 Havendo alguma restrição na comprovação da regularidade fiscal de microempresa, empresa de pequeno porte ou cooperativa beneficiada pela lei nº. 11.488, de 15 de junho de 2007, a habilitação ficará condicionada a regularização posterior.

4.2 Declarada vencedora do certame, microempresa, empresa de pequeno porte ou cooperativa terá o prazo de 05 (cinco) úteis, podendo ser prorrogado por igual período, para a regularização da documentação, pagamento ou parcelamento do débito, e emissão de eventuais certidões negativas ou positivas com efeito de certidão negativa.

4.3 A dilação do prazo por mais cinco dias úteis fica condicionada à solicitação da licitante por escrito e mediante justificativa aceita pela Câmara.

4.4 TODOS OS LICITANTES, POR OCASIÃO DA PARTICIPAÇÃO NESTE CERTAME, DEVERÃO APRESENTAR EM SEU ENVELOPE TODA A DOCUMENTAÇÃO EXIGIDA PARA FINS DE COMPROVAÇÃO DE REGULARIDADE FISCAL, BEM COMO A DECLARAÇÃO DE ENQUADRAMENTO ME – EPP, MESMO QUE ESTA APRESENTE ALGUMA RESTRIÇÃO; (LC nº 123 art. 43 e posteriores alterações).

4.5. A não-regularização da documentação no prazo previsto no subitem 4.4, implicará na decadência do direito à contratação, sem prejuízo das sanções previstas neste instrumento convocatório.

5. DA PROPOSTA

5.1. O envelope n.º 02 deverá conter proposta financeira, rubricadas em todas as páginas e assinada na última, pelo representante legal da empresa, mencionando valores conforme os objetos descritos na planilha orçamentária, conforme Anexo IV- Modelo de Proposta, devendo estar incluídos todos os custos e encargos.



CÂMARA MUNICIPAL DE SARAPUÍ

Estado de São Paulo

Plenário Alexandre Chauar

Rua Antonio Benedito de Almeida, 22
Vila Ana Maria CEP. 18225000 Sarapuí

Tel.: 3276-1488/3276-6319 – site: www.camarasarapui.sp.gov.br

5.2. O prazo de validade da proposta não poderá ser inferior a 60 (sessenta) dias, contados da data de abertura do envelope da proposta, suspenso esse prazo na hipótese de recurso administrativo ou judicial.

5.3. Quaisquer inserções na proposta que visem modificar, extinguir ou criar direitos da licitante ou do órgão licitador, sem previsão no edital, serão tidas como inexistentes, aproveitando-se a proposta no que for compatível com o instrumento convocatório.

5.4. Os preços já deverão estar onerados dos impostos e deduzidos de eventuais descontos ou vantagens.

6. DO PROCEDIMENTO

6.1 Recebidos os envelopes, na data e horário designado, a Comissão de Licitações passará à apreciação da fase de habilitação.

6.2 Abertos cada um dos envelopes, os documentos serão rubricados pelos membros da Comissão de Licitações e, pelos licitantes e demais pessoas presentes.

6.3 Ato contínuo, a Comissão de Licitações, se, acreditar estar em condições de julgar, decidirá sobre a habilitação dos concorrentes, considerando-se automaticamente inabilitado aquele que deixar de apresentar qualquer dos documentos exigidos.

6.4 Ao declarado inabilitado deverá ser devolvido, fechado o envelope da proposta, após a homologação, contra recibo ou mediante consignação em ata, se não tiver o licitante representante autorizado presente.

6.5 Após, a Comissão de Licitação abrirá os envelopes de propostas rubricando cada folha e colhendo a rubrica dos licitantes presentes, que poderão examinar as propostas.

6.6 Nenhum adendo ou modificação será permitido nesta fase.



CÂMARA MUNICIPAL DE SARAPUÍ

Estado de São Paulo

Plenário Alexandre Chauar

Rua Antonio Benedito de Almeida, 22
Vila Ana Maria CEP. 18225000 Sarapuí

Tel.: 3276-1488/3276-6319 – site: www.camarasarapui.sp.gov.br

6.7 Em ambas as fases, serão respeitados os prazos de recursos, nos termos do artigo 109 da Lei Federal nº. 8.666/93.

7. DO JULGAMENTO

7.1 Esta licitação é do tipo **MENOR PREÇO**, fica estabelecido, como critérios de julgamento das propostas, no interesse do serviço público, as condições de **MENOR PREÇO / EMPREITADA GLOBAL**, ofertado para a Contratação de empresa especializada, visando à reforma da Câmara Municipal de Sarapuí/SP, conforme especificações contidas no Anexo I deste Edital e outros critérios da Comissão de Licitações, devidamente justificados, na escolha da proposta mais vantajosa para a Câmara de Vereadores de Sarapuí/SP;

7.2 Esta licitação será processada e julgada com observância do previsto nos artigos 43 e 44 e seus incisos e parágrafos da Lei nº. 8.666/93 e Lei nº. 11488, de 15 de junho de 2007.

7.3 Em caso de empate entre duas ou mais propostas, depois de obedecido o disposto no § 2º do art. 3º da Lei nº. 8.666/93 será utilizado o sorteio, em ato público, com a convocação prévia de todos os licitantes.

7.4 Ocorrendo o empate ficto previsto no § 2º, do art. 44 da Lei Complementar nº. 123-2006 será assegurada a contratação de microempresa, empresa de pequeno porte ou cooperativa beneficiada pela Lei nº. 11.488, de 15 de junho de 2007.

7.5 Entende-se como empate ficto àquelas situações em que as propostas apresentadas pela microempresa e pela empresa de pequeno porte, bem como pela cooperativa, sejam iguais ou superiores em até 10% (dez por cento) à proposta de menor valor.

7.6 Ocorrendo o empate, na forma do item anterior, proceder-se-á da seguinte forma:



CÂMARA MUNICIPAL DE SARAPUÍ

Estado de São Paulo

Plenário Alexandre Chauar

Rua Antonio Benedito de Almeida, 22
Vila Ana Maria CEP. 18225000 Sarapuí

Tel.: 3276-1488/3276-6319 – site: www.camarasarapui.sp.gov.br

a) A microempresa, a empresa de pequeno porte ou a cooperativa detentora da proposta de menor valor será convocada para apresentar, no prazo de 02 (dois) dias úteis, nova proposta, inferior àquela considerada, até então, de menor preço, situação em que será declarada vencedora do certame.

b) Se a microempresa, a empresa de pequeno porte ou a cooperativa, convocada na forma da alínea anterior, não apresentar nova proposta, será facultada, pela ordem de classificação, às demais microempresas, empresas de pequeno porte ou cooperativas remanescentes, que se enquadrarem na hipótese do item 7.4 deste edital, a apresentação de nova proposta, no prazo previsto na alínea “a” deste item.

7.7 Se nenhuma microempresa, empresa de pequeno porte ou cooperativa, satisfizer as exigências dos itens deste edital, será declarado vencedor do certame o licitante detentor da proposta originariamente de menor valor.

7.8 O disposto nos item 7.4 deste edital não se aplica às hipóteses em que a proposta de menor valor inicial tiver sido apresentada por microempresa, empresa de pequeno porte ou cooperativa.

7.9 Será verificada a conformidade das propostas apresentadas com os requisitos estabelecidos no edital, sendo desclassificadas as que estiverem em desacordo.

7.10 Serão desclassificadas as propostas que não atenderem às exigências contidas no objeto desta licitação; as que contiverem opções de preços alternativos; as que forem omissas em pontos essenciais, de modo a ensejar dúvidas, ou que se oponham a qualquer dispositivo legal vigente.

7.11 O resultado do julgamento da documentação, das propostas e do julgamento dos recursos administrativos interpostos pelos licitantes, será publicado na recepção da sede da Câmara Municipal de Vereadores de Sarapuí, sito à Rua Antônio Benedito de Almeida nº. 22.



CÂMARA MUNICIPAL DE SARAPUÍ

Estado de São Paulo

Plenário Alexandre Chauar

Rua Antonio Benedito de Almeida, 22
Vila Ana Maria CEP. 18225000 Sarapuí

Tel.: 3276-1488/3276-6319 – site: www.camarasarapui.sp.gov.br

8. DO PREÇO

8.1 O preço máximo que a Câmara se propõe a pagar é de R\$ 128.969,33 (Cento e vinte e oito mil novecentos e sessenta e nove reais e trinta e três centavos), pelo objeto desta licitação.

8.1.1 Assim, as propostas que apresentarem valor superior ao limite aqui estabelecido serão consideradas DESCLASSIFICADAS.

9. IMPUGNAÇÃO DO ATO CONVOCATÓRIO

9.1 Com até 02 (dois) dias úteis antes da data fixada para a abertura das propostas, qualquer licitante poderá solicitar esclarecimentos, providências ou impugnar a presente Carta Convite.

9.2 Caberá a Comissão Permanente de Licitação da Câmara Municipal de Vereadores de Sarapuí decidir sobre o pedido de impugnação do Edital no prazo de 24 (vinte e quatro) horas.

10. DOS RECURSOS

10.1 Em todas as fases da presente licitação serão observadas as normas previstas nos incisos, alíneas e parágrafos do art. 109 da Lei n.º 8.666/93.

10.2 Qualquer licitante poderá apresentar recurso à Comissão Permanente de Licitação, no prazo de 02 (dois) dias úteis a contar do primeiro dia útil subsequente ao recebimento da intimação do ato ou da lavratura da ata, nos casos de habilitação ou inabilitação ou do julgamento das propostas, anulação, revogação ou cancelamento deste certame.



CÂMARA MUNICIPAL DE SARAPUÍ

Estado de São Paulo

Plenário Alexandre Chauar

Rua Antonio Benedito de Almeida, 22
Vila Ana Maria CEP. 18225000 Sarapuí

Tel.: 3276-1488/3276-6319 – site: www.camarasarapui.sp.gov.br

10.3 Interposto recurso será comunicado aos demais licitantes que poderão impugná-lo, no prazo de 02 (dois) dias úteis.

10.4 Interposto recurso, o processo licitatório será suspenso para o devido julgamento a ser realizado no prazo de até 10 (dez) dias úteis, contados da data final para sua interposição, pela autoridade competente ou por seu preposto.

11. DA ADJUDICAÇÃO

11.1 O resultado deste Convite será informado às empresas proponentes, através de publicação na imprensa oficial da Câmara de Vereadores de Sarapuí, sendo obrigação dos licitantes o acompanhamento do trâmite da referida Carta Convite.

12. DOS PRAZOS

12.1 Esgotados todos os prazos recursais, a Câmara de Vereadores de Sarapuí, no prazo máximo de 05 (cinco) dias úteis, convocará o vencedor para assinar o contrato, sob pena de decair do direito à contratação, sem prejuízo das sanções previstas no art. 81 da Lei n.º 8.666/93.

12.2 O prazo de que trata o item anterior poderá ser prorrogado uma vez, pelo mesmo período, desde que seja requerido de forma motivada e durante o transcurso do respectivo prazo, de forma motivada e aceito pela Câmara.

12.3 Se, dentro do prazo, o convocado não assinar o contrato, a Câmara convocará os licitantes remanescentes, na ordem de classificação, para a assinatura do contrato, em igual prazo e nas mesmas condições propostas pelo primeiro classificado, inclusive quanto aos preços atualizados pelo indexador previsto neste edital, ou então revogará a licitação. Nesse caso, será aplicada a pena de multa no valor correspondente a 10% (dez por cento) do valor do contrato e a suspensão temporária da participação em licitação e impedimento de contratar com a Câmara por prazo de 02 (dois) anos.



CÂMARA MUNICIPAL DE SARAPUÍ

Estado de São Paulo

Plenário Alexandre Chauar

Rua Antonio Benedito de Almeida, 22
Vila Ana Maria CEP. 18225000 Sarapuí

Tel.: 3276-1488/3276-6319 – site: www.camarasarapui.sp.gov.br

12.4 O licitante vencedor será responsável por todas as obrigações sociais de proteção aos seus profissionais, bem como todas as despesas de salários, encargos sociais, previdenciários, comerciais, trabalhistas, equipamentos de proteção individual e quaisquer outros que se fizerem necessários ao cumprimento das obrigações decorrentes da execução do objeto deste Edital, isentando integralmente a Câmara.

12.5 O PRAZO PARA A REALIZAÇÃO DOS SERVIÇOS SERÁ DE 60 (SESSENTA) DIAS, A CONTAR DA ASSINATURA DO CONTRATO E ESTES DEVERÃO SER INICIADOS NO PRAZO MÁXIMO DE 05 (CINCO) DIAS, TAMBÉM CONTADOS DA ASSINATURA DO CONTRATO, DE ACORDO COM AS ESPECIFICAÇÕES DESTE EDITAL.

12.6 As obrigações e/ou descrições da prestação de serviços a ser prestada pelo licitante vencedor encontram-se especificadas no ANEXO I do presente Edital, devendo ser cumpridos na íntegra.

12.7 Os materiais, serviços e equipamentos necessários para a realização da prestação de serviços será de responsabilidade do licitante vencedor.

13. DAS PENALIDADES

13.1. Pelo inadimplemento contratual serão aplicadas as seguintes penalidades previstas nos art. 86 e 87 da Lei Federal nº 8.666, de 21 de junho de 1993, especialmente de:

13.1.1 Advertência;

13.1.2 Multa:

- a) de 0,5% (meio por cento) por dia de atraso injustificado, limitado esta a 15 (quinze) dias, após o qual será considerado inexecução contratual;



CÂMARA MUNICIPAL DE SARAPUÍ

Estado de São Paulo

Plenário Alexandre Chauar

Rua Antonio Benedito de Almeida, 22
Vila Ana Maria CEP. 18225000 Sarapuí

Tel.: 3276-1488/3276-6319 – site: www.camarasarapui.sp.gov.br

b) de 8% (oito por cento) no caso de inexecução parcial do contrato, cumulada com a pena de suspensão do direito de licitar e o impedimento de contratar com a Câmara pelo prazo de 01 (um) ano;

c) de 10% (dez por cento) no caso de inexecução total do contrato, cumulada com a pena de suspensão do direito de licitar e o impedimento de contratar com a Câmara pelo prazo de 02 (dois) anos;

13.1.3 Suspensão temporária do direito de licitar e impedimento de contratar com a Câmara Municipal de Sarapuí, pelo prazo de até 02 (dois) anos, quando da inexecução contratual sobrevier prejuízo a Câmara.

13.1.4 Declaração de inidoneidade para licitar ou contratar com a Administração Pública, enquanto perdurarem os motivos determinantes da punição ou até que seja promovida a reabilitação.

13.2. A multa poderá ser aplicada isoladamente ou cumulativamente com as demais sanções e serão calculadas sobre o montante não adimplido do contrato.

13.3. Além das penalidades citadas, a licitante vencedora ficará sujeita no que couber as demais penalidades da lei.

13.4. Na aplicação das penalidades previstas no Edital, a Câmara considerará, motivadamente, a gravidade da falta, seus efeitos, bem como os antecedentes do licitante ou contratado, podendo deixar de aplicá-las, se admitidas as suas justificativas, nos termos do que dispõe o artigo 87, "caput", da Lei nº 8.666/93.

13.5. Nenhum pagamento será efetuado enquanto pendente de liquidação qualquer obrigação financeira que for imposta ao fornecedor em virtude de penalidade ou inadimplência contratual.



CÂMARA MUNICIPAL DE SARAPUÍ

Estado de São Paulo

Plenário Alexandre Chauar

Rua Antonio Benedito de Almeida, 22
Vila Ana Maria CEP. 18225000 Sarapuí

Tel.: 3276-1488/3276-6319 – site: www.camarasarapui.sp.gov.br

13.6. As multas aplicadas na execução do contrato serão descontadas do pagamento, a critério exclusivo da **CÂMARA** e, quando for o caso, cobradas judicialmente.

14. DO REEQUILÍBRIO ECONÔMICO-FINANCEIRO E DO REAJUSTE

14.1. Ocorrendo as hipóteses previstas no artigo 65, inciso II, alínea “d”, da Lei nº. 8.666-93, será concedido reequilíbrio econômico-financeiro do contrato, requerido pela contratada, desde que suficientemente comprovado, de forma documental, o desequilíbrio contratual.

14.2. No caso da execução contratual ultrapassar o prazo de 12 (doze) meses será concedido reajuste ao preço proposto, tendo como indexador o IGP-M/FGV.

15. DOS SERVIÇOS, OBRIGAÇÕES E PRAZOS:

15.1. O Licitante vencedor terá o prazo máximo de 05 (cinco) dias para assinar o contrato, sob pena da perda do direito objeto desta licitação.

15.2. As obrigações e/ou descrições da prestação de serviços a ser efetuada pelo licitante vencedor encontram-se descritas no ANEXO I do presente Edital.

15.3. Os materiais, serviços e equipamentos necessários para a realização da prestação de serviços serão de responsabilidade do licitante vencedor.

15.4 Todos os valores referentes à mão de obra que se fizerem necessárias deverão estar inclusos nos itens ofertados.

15.5 Conduzir os serviços de acordo com as normas da prestação contratada, com estrita observância do instrumento celebrado;

15.6 Promover os serviços ora contratados, com pessoal adequado e capacitado em todos os níveis de trabalho;



CÂMARA MUNICIPAL DE SARAPUÍ

Estado de São Paulo

Plenário Alexandre Chauar

Rua Antonio Benedito de Almeida, 22

Vila Ana Maria CEP. 18225000 Sarapuí

Tel.: 3276-1488/3276-6319 – site: www.camarasarapui.sp.gov.br

15.7 Atribuir os serviços a profissionais legalmente habilitados e idôneos, cabendo indenização da Câmara e a terceiros em possíveis prejuízos ou danos, decorrentes de dolo ou culpa durante a execução do contrato, em conformidade com o Artigo 70 da Lei 8.666/93;

15.8 Prestar, sem quaisquer ônus para a Câmara, os serviços necessários à correção e revisão de falhas ou defeitos verificados no trabalho, sempre que a ela imputáveis;

15.9 Iniciar e concluir os serviços nos prazos estipulados;

15.10 Ser responsável por todos os ônus e tributos, emolumentos, honorários ou despesas incidentais sobre os serviços contratados, bem como cumprir rigorosamente todas as obrigações trabalhistas, previdenciárias e acidentárias relativas as pessoas que, acaso empregue para a execução dos serviços, inclusive de decorrentes de convenções, acordos ou dissídios coletivos;

15.11 Não transferir a outrem, total ou parcialmente, as obrigações assumidas neste contrato;

15.12 Deverá comunicar à Câmara qualquer alteração que possa comprometer a manutenção do contrato, nos casos estabelecidos no Art. 65 da Lei 8.666/93;

15.13 Deverá, ainda, ser acompanhado do registro fotográfico de todas as anomalias, relacionando as fotografias com os locais indicados nas plantas;

15.14 O(A) contratado(a) deverá providenciar, às suas expensas e sob sua supervisão e responsabilidade, toda a mão-de-obra, material e equipamentos necessários à identificação dos elementos estruturais analisados, bem como os reparos, limpeza e retirada dos resíduos decorrentes da prospecção;



CÂMARA MUNICIPAL DE SARAPUÍ

Estado de São Paulo

Plenário Alexandre Chauar

Rua Antonio Benedito de Almeida, 22

Vila Ana Maria CEP. 18225000 Sarapuí

Tel.: 3276-1488/3276-6319 – site: www.camarasarapui.sp.gov.br

15.15 Os serviços deverão ser executados com o mínimo de prejuízo ao funcionamento da Câmara de Vereadores de Sarapuí,

15.16 São atribuições e responsabilidades da empresa Contratada para o gerenciamento e fiscalização da obra em referência:

15.17 Conhecer e dominar objetivamente todas as exigências de normatização referentes à execução dos serviços em referência;

15.18 Conhecer minuciosamente o objeto da obra, os projetos, as especificações técnicas, os métodos construtivos a serem empregados e as peculiaridades da edificação;

15.19 Manter-se informada sobre as condições de execução contratual de modo a exigir o cumprimento das obrigações pactuadas;

15.20 Controlar os materiais e equipamentos que entrarem no canteiro para fins de utilização na execução das obras, analisando sua qualidade e compatibilidade com as especificações e projetos; bem como pronunciar-se tempestivamente quanto à determinação de sua substituição e retirada do canteiro de obras;

15.21 Acompanhar as etapas, técnicas e metodologias de execução de cada serviço que componha as obras, pronunciando-se quanto a sua compatibilidade com as especificações técnicas e projetos das obras, bem como com as boas práticas da construção e instalações;

15.22 Anotar todas as ocorrências relacionadas com a execução dos contratos, determinando o que for necessário à regularização das faltas ou defeitos observados, divergências nas especificações, facultando também ao gestor do contrato, fazer as anotações que julgar necessárias;

15.23 Exigência do atendimento e da implantação de medidas de segurança do trabalho a serem tomadas pelas empresas Contratadas;



CÂMARA MUNICIPAL DE SARAPUÍ

Estado de São Paulo

Plenário Alexandre Chauar

Rua Antonio Benedito de Almeida, 22

Vila Ana Maria CEP. 18225000 Sarapuí

Tel.: 3276-1488/3276-6319 – site: www.camarasarapui.sp.gov.br

15.24 Realizar outras atribuições necessárias e indispensáveis à eficiente e efetiva prestação dos serviços técnicos ora especificados.

15.25 A fiscalização da obra será realizada por profissional técnico habilitado, contratado pela administração.

16. DA DOTAÇÃO ORÇAMENTARIA

16.1. As despesas decorrentes desta contratação serão suportadas pela seguinte dotação:

01- CAMARA
01- CAMARA MUNICIPAL
01- LEGISLATIVA
031- AÇÃO LEGISLATIVA
0001- MANUTENÇÃO DO PODER LEGISLATIVO
1051- REFORMA E AMPLIAÇÃO DO PRÉDIO DA CAMARA
4.4.90.51- OBRAS E INSTALAÇÕES
01- TESOURO

17. DISPOSIÇÕES GERAIS

17.1. Não serão consideradas as propostas que deixarem de atender qualquer das disposições do presente edital, bem como com preços globais superestimados ou inexequíveis.

17.2. Em nenhuma hipótese serão aceitos quaisquer documentos ou propostas fora do prazo e local estabelecidos neste edital.

17.3. Não serão admitidas, por qualquer motivo, modificações ou substituições das propostas ou quaisquer outros documentos.



CÂMARA MUNICIPAL DE SARAPUÍ

Estado de São Paulo

Plenário Alexandre Chauar

Rua Antonio Benedito de Almeida, 22
Vila Ana Maria CEP. 18225000 Sarapuí

Tel.: 3276-1488/3276-6319 – site: www.camarasarapui.sp.gov.br

17.4. Só terão direito a usar a palavra, rubricar as propostas, apresentar reclamações ou recursos, assinar atas e contratos, os licitantes ou seus representantes credenciados e os membros da Comissão Julgadora.

17.5. Não serão lançadas em ata consignações que versarem sobre matéria objeto de recurso próprio, como por exemplo, sobre os documentos de habilitação e proposta financeira (art. 109, inciso I, *a e b*, da Lei n.º 8.666/93).

17.6. Uma vez iniciada a abertura dos envelopes relativos à documentação, não serão admitidos à licitação os participantes retardatários.

17.7. Do contrato a ser assinado com o vencedor da presente licitação constarão as cláusulas necessárias previstas no art. 55, e a possibilidade de rescisão do contrato, na forma determinada nos artigos 77 a 79 da Lei n.º 8.666/93.

17.8. Ao Presidente da Câmara de Vereadores fica assegurado o direito de revogar ou anular a presente Licitação, sem que caiba aos licitantes quaisquer direitos a reclamação ou indenização.

17.9 Os documentos requisitados na habilitação poderão ser apresentados em original, por cópia autenticada por tabelião ou por funcionário da Câmara ou publicação em órgão de imprensa oficial.

17.9.1 Sendo que os documentos que possam ser extraídos de sistemas informatizados (internet) restam dispensados da autenticação, mas ficam sujeitos a verificação de sua autenticidade pela Câmara.

17.9.2 Ainda que os documentos que restam sugeridos ou demonstrados nos anexos deste Edital não necessitem de autenticação, bem como os documentos descritos na qualificação técnica.



CÂMARA MUNICIPAL DE SARAPUÍ

Estado de São Paulo

Plenário Alexandre Chauar

Rua Antonio Benedito de Almeida, 22
Vila Ana Maria CEP. 18225000 Sarapuí

Tel.: 3276-1488/3276-6319 – site: www.camarasarapui.sp.gov.br

17.10 Se o proponente se fizer representar, deverá juntar procuração ou carta de credenciamento, outorgando poderes ao representante para decidir a respeito dos atos constantes da presente licitação, bem como poderes para desistência de interposição de recursos, exceto quando sócio da empresa, neste caso, comprovar tal situação.

17.11 A critério da Comissão de Licitação poderão ser solicitados documentos complementares, visando à elucidação de dúvidas porventura havidas.

17.12 Fica o licitante obrigado a declarar sob pena de incidir às punições cabíveis, relativamente aos documentos exigidos nesta licitação, caso exista, após a data de sua emissão, algum fato superveniente que impeça a habilitação.

17.13 Os licitantes que deixarem de apresentar quaisquer dos documentos exigidos no envelope relativo à documentação, ou os apresentarem em desacordo com o estabelecido neste ato convocatório ou com irregularidades, serão inabilitados, não se admitindo complementação posterior.

17.14. Informações serão prestadas aos interessados no horário da 08h00min às 12h e das 13h00min às 17h00min, na Câmara Municipal de Vereadores, sito na Rua Antonio Benedito de Almeida, n.º 22, Vila Ana Maria em Sarapuí/SP, onde poderão ser obtidas cópias do edital e seus anexos, diretamente a Câmara de Vereadores.

Sarapuí/SP, 11 de Agosto de 2020.

Laércio Larice Rodrigues

Presidente da Câmara



CÂMARA MUNICIPAL DE SARAPUÍ

Estado de São Paulo

Plenário Alexandre Chauar

Rua Antonio Benedito de Almeida, 22

Vila Ana Maria CEP. 18225000 Sarapuí

Tel.: 3276-1488/3276-6319 – site: www.camarasarapui.sp.gov.br

ANEXO I

ESPECIFICAÇÕES DO OBJETO

MEMORIAL DESCRITIVO

REFORMA DA CÂMARA MUNICIPAL DE SARAPUÍ

1 CONDIÇÕES GERAIS

- Antes da apresentação da proposta, a proponente deverá examinar os documentos fornecidos pelo Contratante bem como, vistoriar previamente o local onde será executada a obra.
- Eventuais dúvidas, omissões ou discrepâncias, constatadas pela proponente, deverão ser encaminhadas por escrito a Câmara Municipal de SarapuÍ antes do processo licitatório de acordo com o edital da licitação;
- Não serão aceitas reclamações posteriores à licitação;
- A mão de obra será de inteira responsabilidade da Contratada e de primeira qualidade, devendo ser especializada para a obra ora licitada e **TODOS OS FUNCIONÁRIOS LOCADOS NA OBRA DEVERÃO SER REGISTRADOS EM NOME DA EMPRESA CONTRATADA**, por isso, para cada medição, a empresa contratada deverá apresentar lista GFIP/SEFIP para comprovação de registro de cada funcionário.
- Os equipamentos e materiais deverão ser devidamente adequados para finalidade específica do presente Memorial Descritivo, de acordo com as normas pertinentes ao serviço e atender às especificações contidas no presente Memorial Descritivo;
- Ficará a critério da Fiscalização da Contratante impugnar e mandar demolir ou refazer trabalhos executados em desacordo com o projeto;
- A Contratada deverá refazer ou substituir, sem ônus ao Contratante, os serviços que apresentarem vícios de execução e os materiais que apresentarem defeitos ou não atenderem às normas de fabricação em vigor.

2 DEMOLIÇÕES:

Deve-se verificar, antes de iniciar os serviços de demolição:

- Se a obra a demolir tem estrutura de concreto armado ou de alvenaria;
- Se for de alvenaria, qual o plano de desmonte das paredes estruturais;
- Se for de concreto, quais as vigas de rigidez da estrutura;
- Se a estrutura a demolir fizer parte de estrutura restante de outras edificações (paredes de meiação em casas geminadas etc.), quais os reforços a executar e outras obras complementares, tais como vedação etc.
- Desligar as linhas de fornecimento de água, energia elétrica, inflamáveis líquidos e gasosos liquefeitos, substâncias tóxicas e canalizações de esgotos.
- A alvenaria será demolida utilizando-se ferramentas adequadas e obedecendo aos critérios de segurança recomendados. Normas Técnicas NR18 - Condições e meio ambiente de trabalho na indústria da construção.

3 PLATIBANDA:

- A alvenaria será em blocos de cerâmica de 14x19x24 cm, onde as paredes.
- Deverão apresentar prumo e alinhamento perfeitos, fiadas niveladas e espessuras de juntas compatíveis com o material utilizado e detalhes do projeto;
- Os elementos de alvenaria que absorvem água deverão ser molhados por ocasião de seu emprego de modo que seja garantida a não absorção de água da argamassa de assentamento;
- O assentamento dos elementos de alvenaria deverá ser feito de modo que as fiadas sejam perfeitamente niveladas, as juntas apresentem espessura uniforme e o preenchimento das superfícies de contato, pela argamassa de assentamento seja total;
- Principalmente durante o tempo de cura da argamassa de assentamento, deverão ser tomados os cuidados necessários para que sejam evitados choques ou batidas violentas nas alvenarias já levantadas;
- As argamassas deverão ser preparadas em quantidades compatíveis com as necessidades de cada etapa de serviço, com amassamento feito mecanicamente, de forma contínua e com duração nunca inferior a 90 segundos, contados a partir do momento em que todos seus componentes, inclusive a água, tiverem sido lançados na betoneira;

- O assentamento dos blocos cerâmicos deverá ser feito com argamassa de cimento e areia 1:0,25:3 e juntas de amarração com espessura máxima de 10 mm;
- Os blocos devem ser nivelados, prumados e alinhados durante o assentamento;
- A procedência dos blocos deverá ser de fábricas idôneas, de acordo com as normas da ABNT, sendo aprovada uma amostra pela fiscalização. Normas Técnicas
- Deverá ser executada pilares com (14x14)cm armado com 4 barras de ferro diam. 8mm.
- Deverá ser executada duas vigas com uso de canaletas nas medidas de (14x19)cm armada com 4 barras de ferro diam. 8mm.

4 CHAPISCO:

- Será executado com argamassa de cimento e areia traço 1:3. Será aplicado na laje e nas paredes internas e externas dos arcos no pátio.
- Para aplicação do chapisco, a base devesa estar limpa, livre de pó, graxas, óleos, eflorescências, materiais soltos, ou quaisquer produtos que venham prejudicar a aderência.
- Quando a base apresentar elevada absorção, molhar antes da aplicação.
- A aplicação do chapisco devesa ser realizada através de aspersão vigorosa da argamassa, continuamente sobre toda área da base que se pretende revestir Normas Técnicas: NBR13281 09 2005 – Argamassa para assentamento e revestimento de paredes internas e externas.

5 EMBOÇO/MASSA ÚNICA:

Será executado com argamassa mista de areia, cimento e cal no traço 1:2:8. Será aplicado na laje e nas paredes internas e externas dos arcos no pátio.

- O emboço deve ser iniciado somente depois de concluído o respectivo projeto do sistema de revestimento, obedecendo aos seguintes prazos mínimos:
 - a) 24 horas após a aplicação do chapisco.
 - b) 14 dias de idade das estruturas de concreto, das alvenarias estruturais e das alvenarias cerâmicas e de blocos de concreto, para início do emboço
- A espessura máxima admitida para o emboço e de 20 mm.
- Usar guias para sarrafeamento, espaçadas no mínimo 2m.
- Após a execução das guias ou mestras deverá ser aplicada a argamassa, entre as guias em camada uniforme de espessura nivelada, fortemente comprimida sobre a superfície a ser revestida, com auxílio da colher de pedreiro.
- Retirar o excesso e regularizar a superfície com a passagem do sarrafo. Em seguida, as depressões deverão ser preenchidas mediante novos lançamentos de argamassa nos pontos necessários, repetindo-se a operação ate conseguir uma superfície cheia e homogênea. Normas Técnicas NBR7200 - Execução de revestimento de paredes e tetos de argamassas inorgânicas

6 PISO DE CONCRETO:

- Deverá ser executado piso de concreto com espessura de 10cm armado com tela de aço tipo (15x15)cm.
- Todos os pisos devem ter declividade mínima de 0,5% em direção as calçadas ou a grama.
- O terreno deverá ser compactado e aplicado lastro de brita de 2cm.
- Na calçada onde não há passagem de carro o piso será na espessura de 6cm.

7 COBERTURA

- A estrutura para cobertura e fechamento será executada com barras, perfis laminados e chapas ASTM A-36 e perfis em chapa dobrada em aço ASTM A-570 com preparação da superfície com jato abrasivo seco, aplicação de uma demão de primer com 125 micras e posteriormente a pintura de acabamento com duas demãos de esmalte sintético.
- Fornecimento e instalação de telhas de aço galvanizado 0,50mm com características físicas, integralmente de acordo com as determinações da ABNT;
- Para a Estrutura Metálica serão utilizados nas Tesouras de Cobertura Viga U 4"x1/8, Cantoneira L 1"x1/4 e Tirantes de Tesoura 3/4" redondo.
- A Contratada deverá apresentar amostras das telhas para aprovação da fiscalização;

- Não será permitido o uso de telhas apresentem defeitos de fabricação, ou de manuseio inadequado, tais como: trincas, protuberâncias, depressões, remendos, etc;
 - As telhas deverão ser fixadas sobre elementos de estrutura com superfície de contato perfeitamente lisa ao plano de aplicação das telhas;
 - As calhas serão colocadas ao longo do telhado, destinadas à captação de águas pluviais;
 - As calhas, os rufos e as pingadeiras serão em chapa nº 24 galvanizada;
 - Os condutores serão de PVC;
- NR18 - Condições e meio ambiente de trabalho na indústria da construção.

8 BANHEIRO E RAMPA ACESSÍVEL

- Para adequação do Prédio às Normas de Acessibilidade, esta previsto no presente certame a transformação de uma sala em Banheiro Acessível com todas as louças e barras necessárias conforme a NBR 9050.
- Esta previsto a construção de rampa acessível para a Tribuna na Câmara, com inclinação máxima de 12,50% conforme específica o projeto.

9 LIMPEZA DE OBRA

- O local deverá ser entregue completamente limpo, interna e externamente, com todas as instalações em perfeito funcionamento;
- Será removido todo entulho proveniente do serviço, sendo cuidadosamente limpos e varridos todos os acessos;

10 MAQUETE ELETRÔNICA DA CÂMARA MUNICIPAL





Atenciosamente,

Eng. Antônio Mendes de Queiroz Junior – CREA nº 5061478844
CNPJ 13.709.427/0001-05
GUIMARÃES JUNIOR ENGENHARIA LTDA – ME

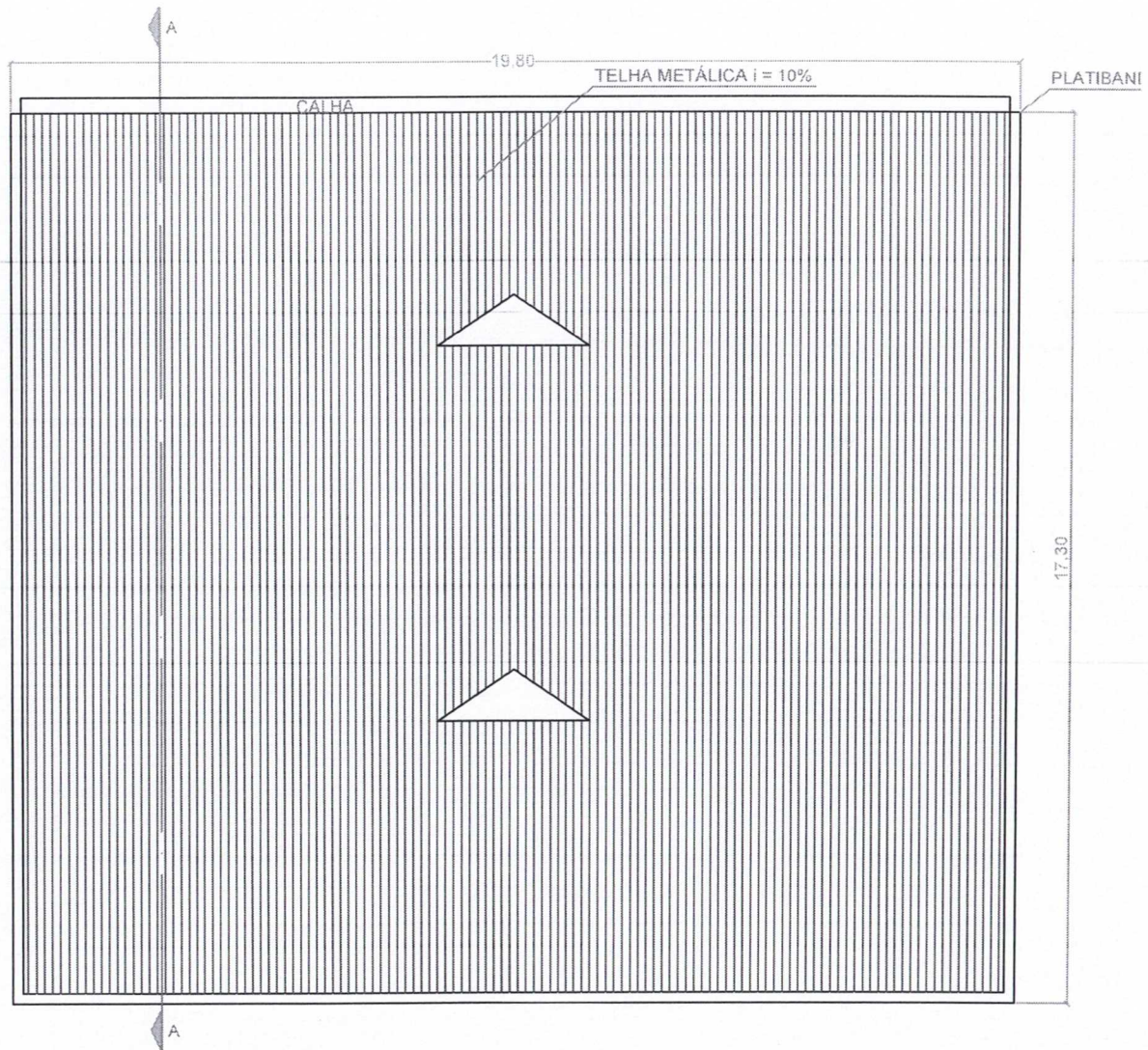

PLANTA COBERTURA
 ESCALA: 1/125

CÂMARA MUNICIPAL DE SARAPUÍ

PROJETO ARQUITETÔNICO

Título: REFORMA CÂMARA
 DOS VEREADORES
 Data: JUNHO/2017

ARQUITETA:
 DESENHO:

CÂMARA MUNICIPAL DE SARAPUÍ
 MARIA JOSÉ VIEIRA DOS SANTOS

ANTONIO MENDES DE QUEIROZ JUNIOR
 ENGENHEIRO CIVIL

Folha:
 Escala:
 S/ESCALA

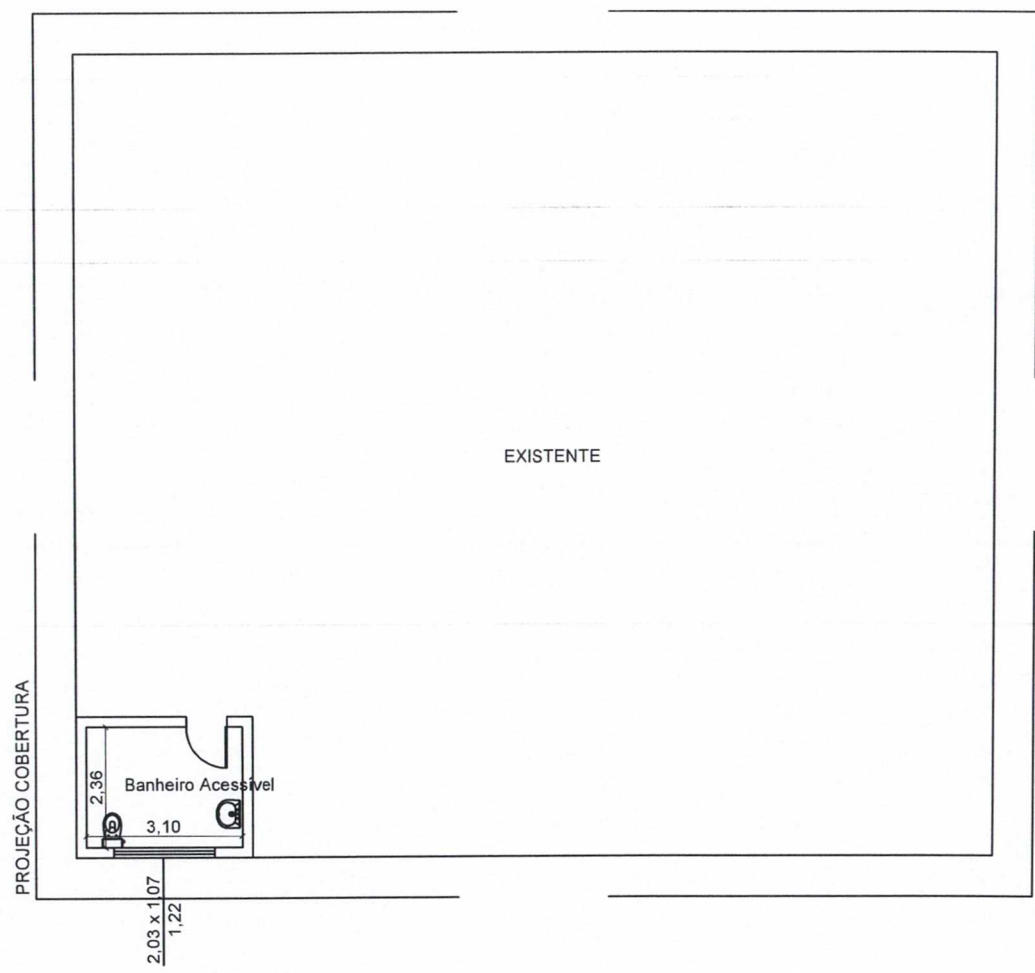

PLANTA EXISTENTE
 ESCALA: 1/125

<p align="center">PROJETO ARQUITETÔNICO</p>		<p align="center">CAMARA MUNICIPAL DE SARAPUI</p>	<p align="center">ANTONIO MENDES DE QUEIROZ JUNIOR ENG. CIVIL</p>	Folha:
				Escala:
Titulo: REFORMA CÂMARA DOS VEREADORES	ARQUITETA:			S/ESCALA
Data: JULHO/2020	DESENHO:			

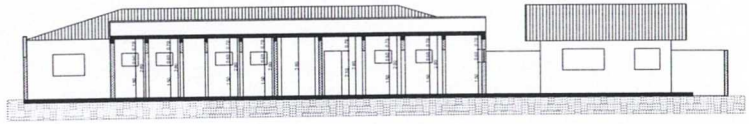
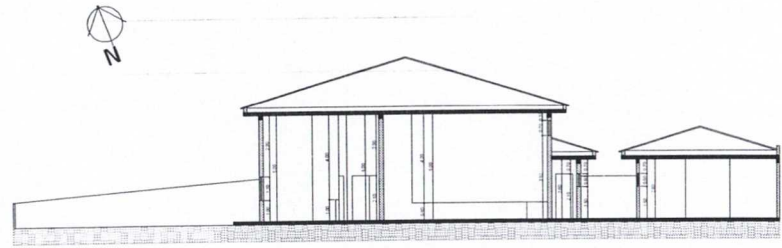
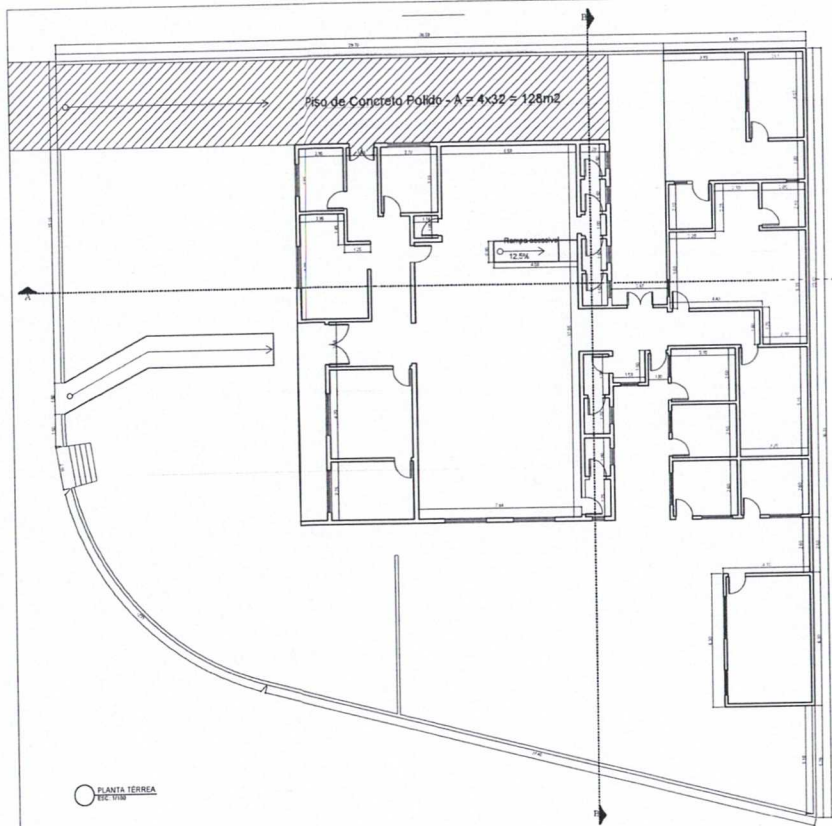

Projeto Arquitetônico		Folha Única
Assunto: Reforma da Câmara Municipal		
Local: Rua: Antônio Benedito de Almeida, Nº s/n - Vila Ana - SARAPUÍ-SP		
Proprietário: CÂMARA MUNICIPAL DE SARAPUÍ		
Situação		<small>Não se aplica</small> <small>Não se aplica</small>
Áreas (M²)		Proprietário: Câmara Municipal de SarapuÍ
Terreno	1.116,98	Eng. autor do projeto e responsável pela execução da obra: Antônio Mendes de Queiroz Júnior CREA - 504147044 RGT.
Térreo	460,47	
Área total à construir	0	Desenho Técnico: Gustavo Henrique dos Santos Plans
Área livre	656,51	

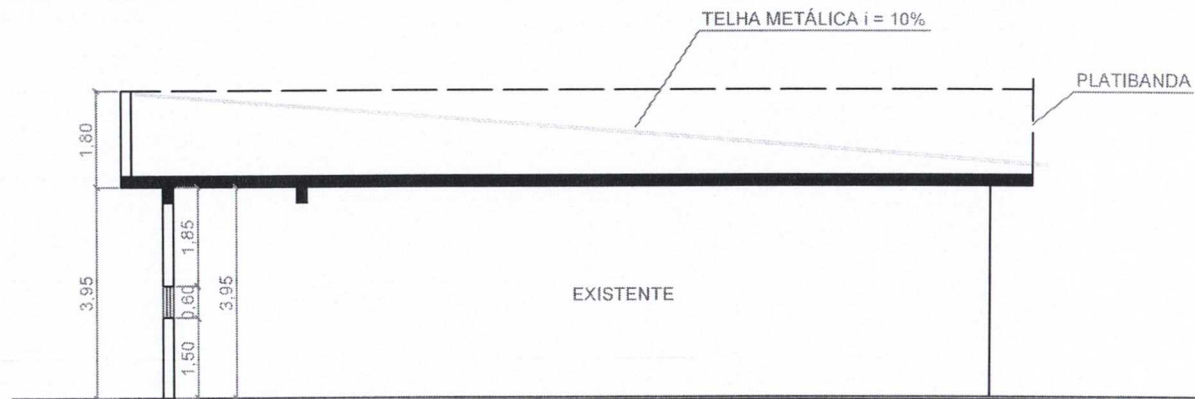

PLANTA TIPO - A EXECUTAR
 ESCALA: 1/125

CÂMARA MUNICIPAL DE SARAPUÍ

PROJETO ARQUITETÔNICO

Título: REFORMA CÂMARA
 DOS VEREADORES

ARQUITETA:

Data: JUNHO/2017

DESENHO:

CÂMARA MUNICIPAL DE SARAPUÍ
 MARIA JOSÉ VIEIRA DOS SANTOS

ANTONIO MENDES DE QUEIROZ JUNIOR
 ENGENHEIRO CIVIL

Folha:

Escala:

S/ESCALA



PLANILHA ORÇAMENTÁRIA

REFORMA DA CÂMARA MUNICIPAL DE SARAPUI

BASE DE PREÇO CPOS Nº 177

ITEM	CÓDIGO	DESCRIÇÃO DOS SERVIÇOS	UNID.	QUANT	P. UNIT	P. TOTAL
1 SERVIÇOS INICIAIS						
1.1	02.08.020	PLACA de obra em chapa de aço galvanizado, conforme modelo da Câmara Municipal (2,00x1,25)m	m²	2,50	R\$ 91,00	R\$ 227,50
1.2	04.02.050	Retirada de estrutura em madeira lesoura - telhas de barro, para reaproveitamento	m²	342,54	R\$ 19,02	R\$ 6.515,11
1.3	04.03.020	Retirada de telhamento em barro para reaproveitamento	m²	342,54	R\$ 12,48	R\$ 4.274,90
1.4	-	Serviço de instalação elétrica para retirada e reinstalação da rede energia elétrica com fornecimento de material	unid.	1,00	R\$ 2.650,00	R\$ 2.650,00
1.5	-	Serviço de instalação elétrica para retirada e reinstalação da rede hidráulica com fornecimento de material	unid.	1,00	R\$ 1.350,00	R\$ 1.350,00
2 PLATIBANDA						
2.1	14.20.010	Vergas, contravergas e pilaretes de concreto armado	m³	3,67	R\$ 1.230,00	R\$ 4.514,10
2.4	14.04.210	Alvenaria de bloco cerâmico de vedação, uso revestido, de 14 cm	m²	97,92	R\$ 57,17	R\$ 5.598,09
2.5	17.02.020	Chapisco, incl. Andaime	m²	203,46	R\$ 5,07	R\$ 1.031,54
2.6	17.02.120	Emboço massa única, incl. Andaime	m²	136,68	R\$ 16,13	R\$ 2.204,65
3 RUFOS, CALHAS E PINGADEIRAS						
3.1	16.33.020	Rufo, afins em chapa galvanizada nº 24 - corte 0,33 m	m	19,80	R\$ 67,88	R\$ 1.344,02
3.2	16.33.060	Calha em chapa galvanizada nº 24 - corte 1,00 m	m	19,50	R\$ 131,29	R\$ 2.560,16
3.3	16.33.020	Pingadeira em chapa galvanizada nº 24 - corte 0,33 m	m	54,40	R\$ 67,88	R\$ 3.692,67
4 COBERTURA						
4.1	16.12.020	Telhamento em chapa de aço pré-pintada com epóxi e poliéster, perfil ondulado, com espessura de 0,50 mm	m²	342,54	R\$ 68,76	R\$ 23.553,05
4.2	15.03.030	Fornecimento e Montagem de Estrutura metálica em uma água, incl. Fundo anti-oxidante	Kg	3.082,96	R\$ 14,12	R\$ 43.531,40
5 PISO DE CONCRETO						
5.1	03.01.020	Demolição manual de concreto simples (A=128m²)	m³	12,80	R\$ 171,60	R\$ 2.196,48
5.2	07.10.020	Espalhamento de solo em bota-fora com compactação sem controle	m³	26,00	R\$ 3,36	R\$ 87,36
5.3	11.18.040	Lastro de pedra britada (esp. 3cm)	m³	3,84	R\$ 114,31	R\$ 438,95
5.4	11.01.130	Concreto usinado, fck = 25,0 Mpa (esp. 10cm)	m³	12,80	R\$ 288,92	R\$ 3.698,18
5.5	11.16.020	Lançamento, espalhamento e adensamento de concreto ou massa em lastro e/ou enchimento	m³	12,80	R\$ 65,78	R\$ 841,98
5.6	10.02.020	Armadura em tela soldada de aço (15x15)cm - 1,48 Kg/m²	kg	189,44	R\$ 7,28	R\$ 1.379,12
6 BANHEIRO ACESSÍVEL						
6.1	03.01.020	Demolição manual de concreto simples (A=7,35m²)	m³	0,74	R\$ 134,09	R\$ 99,23
6.2	04.08.020	Retirada de porta de madeira em madeira	un	1,00	R\$ 17,30	R\$ 17,30
6.3	30.08.080	Bacia sifonada de louça para pessoas com mobilidade reduzida - capacidade de 6 litros	un	1,00	R\$ 601,19	R\$ 601,19
6.4	44.01.160	Lavatório de louça pequeno com coluna suspensa - linha especial	un	1,00	R\$ 467,00	R\$ 467,00
6.5	44.03.450	Torneira longa sem rosca para uso geral, em latão fundido cromado	un	1,00	R\$ 54,49	R\$ 54,49
6.6	23.04.120	Porta em laminado fenólico melamínico com acabamento liso, batente de madeira - 90 x 210 cm - completa ferragens e guarnição	un	1,00	R\$ 1.070,00	R\$ 1.070,00
6.7	30.01.661	Barra de apoio lateral para lavatório, para pessoas com mobilidade reduzida, em tubo de aço inoxidável de 1.1/4", comprimento 25 a 30 cm	un	1,00	R\$ 153,11	R\$ 153,11
6.8	30.01.080	Barra de apoio reta, para pessoas com mobilidade reduzida, em tubo de alumínio, comprimento de 800 mm, acabamento com pintura epóxi	un	2,00	R\$ 134,44	R\$ 268,88
6.9	44.20.150	Acabamento cromado para registro	un	1,00	R\$ 34,50	R\$ 34,50
6.10	47.01.010	Registro de gaveta em latão fundido sem acabamento, DN= 1/2"	un	1,00	R\$ 42,68	R\$ 42,68
6.11	46.01.010	Tubo de PVC rígido soldável marrom, DN= 20 mm, (1/2"), inclusive conexões	m	23,00	R\$ 22,80	R\$ 524,40
6.12	46.02.010	Tubo de PVC rígido branco, pontas lisas, soldável, linha esgoto série normal, DN= 40 mm, inclusive conexões	m	2,20	R\$ 26,23	R\$ 57,71
6.13	46.02.070	Tubo de PVC rígido branco PxB com virola e anel de borracha, linha esgoto série normal, DN= 100 mm, inclusive conexões	m	1,20	R\$ 57,25	R\$ 68,70
6.14	18.06.022	Placa cerâmica esmaltada (piso) PEI-4 para área interna, grupo de absorção BIIa, resistência química A, assentado com argamassa colante industrializada	m²	7,32	R\$ 39,08	R\$ 286,07
6.15	18.06.023	Rodapé em placa cerâmica esmaltada (piso) PEI-4 para áreas internas, grupo de absorção BIIa, resistência química A, assentado com argamassa colante industrializada	m	9,92	R\$ 5,47	R\$ 54,26
6.16	18.06.410	Rejuntamento em placas cerâmicas (piso) com argamassa industrializada para rejunte, juntas acima de 3 até 5 mm	m²	8,31	R\$ 9,32	R\$ 77,45
6.17	18.06.022	Placa cerâmica esmaltada (parede) PEI-4 para área interna, grupo de absorção BIIa, resistência química A, assentado com argamassa colante industrializada	m²	17,50	R\$ 39,08	R\$ 683,90

6.18	18.06.410	Rejuntamento em placas cerâmicas (parede) com argamassa industrializada para rejunte, juntas acima de 3 até 5 mm	m ²	17,50	R\$	9,32	R\$	163,10
7	RAMPA ACESSÍVEL							R\$ 3.677,21
7.1	14.04.210	Alvenaria de bloco cerâmico de vedação, uso revestido, de 14 cm	m ²	2,20	R\$	57,17	R\$	125,77
7.2	17.02.020	Chapisco	m ²	2,20	R\$	5,07	R\$	11,15
7.3	17.02.120	Emboço massa única	m ²	2,20	R\$	16,13	R\$	35,49
7.4	11.01.130	Concreto usinado, fck = 25,0 Mpa (esp. 10cm)	m ³	0,50	R\$	288,00	R\$	144,00
7.5	11.16.020	Lançamento, espalhamento e adensamento de concreto ou massa em lastro e/ou enchimento	m ³	0,50	R\$	81,00	R\$	40,50
7.6	10.02.020	Armadura em tela soldada de aço (15x15)cm - 1,48 Kg/m ²	kg	9,23	R\$	5,35	R\$	49,38
7.7	06.12.020	Aterro manual apiloado de área interna com maço de 30 kg	m ³	1,56	R\$	48,18	R\$	75,16
7.8	18.06.022	Placa cerâmica esmaltada (piso) PEI-4 para área interna, grupo de absorção BIIa, resistência química A, assentado com argamassa colante industrializada	m ²	6,24	R\$	39,08	R\$	243,86
7.9	18.06.023	Rodapé em placa cerâmica esmaltada (piso) PEI-4 para áreas internas, grupo de absorção BIIa, resistência química A, assentado com argamassa colante industrializada	m	9,92	R\$	5,47	R\$	54,26
7.10	18.06.410	Rejuntamento em placas cerâmicas (piso) com argamassa industrializada para rejunte, juntas acima de 3 até 5 mm	m ²	4,00	R\$	9,32	R\$	37,28
7.11	FDE 0603100	Corrimão duplo em tubo de aço inoxidável escovado, com diâmetro de 1 1/2" e montantes com diâmetro de 2" Incl. Pintura esmalte (CO-36)	m	6,40	R\$	446,93	R\$	2.860,35
8	SERVIÇOS COMPLEMENTARES							R\$ 8.878,90
8.1	49.03.020	Caixa de passagem em alvenaria, 60 x 60 x 60 cm	un	8,00	R\$	193,00	R\$	1.544,00
8.2	46.02.070	Tubo de PVC rígido branco PxB com virola e anel de borracha, linha esgoto série normal, DN= 100 mm, inclusive conexões e escavações	m	74,00	R\$	57,25	R\$	4.236,50
8.3	33.01.280	Reparo de trincas até 10,0 mm de largura, com fornecimento de aço e reposição de revestimento	m	80,00	R\$	38,73	R\$	3.098,40
VALOR TOTAL							R\$	128.969,33

 Antonio Mendes de Queiroz Junior
 Engenheiro Civil
 CREA 5061478844



CÂMARA MUNICIPAL DE SARAPUÍ

ESTADO DE SÃO PAULO

CRONOGRAMA FÍSICO FINANCEIRO

REFORMA DO TELHADO E PISO DA CÂMARA MUNICIPAL DE SARAPUÍ

CRONOGRAMA FÍSICO FINANCEIRO							
ITEM	DISCRIMINAÇÃO DE SERVIÇOS	VALOR DOS SERVIÇOS (R\$)	PESO %	MÊS -1		MÊS -2	
				R\$	%	R\$	%
1	SERVIÇOS INICIAIS	R\$ 15.017,51	11,64%	R\$ 15.017,51	100,00%		
2	PLATIBANDA	R\$ 13.348,38	10,35%	R\$ 13.348,38	100,00%		
3	RUFOS, CALHAS E PINGADEIRAS	R\$ 7.596,85	5,89%			R\$ 7.596,85	100,00%
4	COBERTURA	R\$ 67.084,45	52,02%			R\$ 67.084,45	100,00%
5	PISO DE CONCRETO	R\$ 8.642,07	6,70%	R\$ 8.642,07			100,00%
6	BANHEIRO ACESSÍVEL	R\$ 4.723,96		R\$ 4.723,96			
7	RAMPA ACESSÍVEL	R\$ 3.677,21		R\$ 3.677,21			
8	SERVIÇOS COMPLEMENTARES	R\$ 8.878,90	6,88%	R\$ 8.878,90	100,00%		
TOTAL R\$		R\$128.969,33	93,49%	R\$ 54.288,03	42,09%	R\$ 74.681,30	57,91%

Antonio Mendes de Queiroz Junior
Engenheiro Civil
CREA 5061478844



CÂMARA MUNICIPAL DE SARAPUÍ

Estado de São Paulo

Plenário Alexandre Chauar

Rua Antonio Benedito de Almeida, 22

Vila Ana Maria CEP. 18225000 Sarapuí

Tel.: 3276-1488/3276-6319 – site: www.camarasarapui.sp.gov.br

ANEXO II

CRONOGRAMA FÍSICO – FINANCEIRO

PLANILHA ORÇAMENTÁRIA



CÂMARA MUNICIPAL DE SARAPUÍ

Estado de São Paulo

Plenário Alexandre Chauar

Rua Antonio Benedito de Almeida, 22

Vila Ana Maria CEP. 18225000 Sarapuí

Tel.: 3276-1488/3276-6319 – site: www.camarasarapui.sp.gov.br

ANEXO III CONVITE N.º 02/2020.

MODELO DE CARTA DE CREDENCIAMENTO

Autorizamos _____ RG _____, a nos representar junto à Câmara de Vereadores de Sarapuí, em especial ao Convite n.º 02/2020, podendo para tanto, praticar todos os atos necessários ao bem e fiel desempenho deste, assinando atas de reuniões, assinar e encaminhar propostas, apresentar ou desistir de interposição de recursos e prazos, assinar todo qualquer documento relativo à Licitação, cumprir exigências, firmar declarações, prestar compromissos e esclarecimentos, requerer, acordar, discordar e praticar os demais atos para o bom e fiel desempenho desta Autorização.

Por ser a expressão da verdade, firmamos a presente declaração.

Sarapuí, ____ de _____ de _____.

Nome:

RG/CPF:

Cargo:



CÂMARA MUNICIPAL DE SARAPUÍ

Estado de São Paulo

Plenário Alexandre Chauar

Rua Antonio Benedito de Almeida, 22
Vila Ana Maria CEP. 18225000 Sarapuí

Tel.: 3276-1488/3276-6319 – site: www.camarasarapui.sp.gov.br

ANEXO IV CONVITE Nº. 02/2020 MODELO DE PROPOSTA

Carta Convite nº 02/2020, para Contratação de empresa especializada, visando à reforma do telhado e piso da Câmara Municipal de Sarapuí/SP, incluindo mão de obra e fornecimento de material, conforme especificações contidas no Anexo I deste Edital.

Nosso preço global para o fornecimento de material e execução das obras para a Construção acima mencionada é de R\$ _____ (valor por extenso), e será executada inteiramente de acordo com o Projeto Executivo disponibilizado pela Câmara Municipal de Sarapuí.

DECLARAÇÕES

1. Declaramos que o preço global por nós ofertado será para executar a obra conforme todas as exigências do Projeto Executivo disponibilizado no anexo I deste Edital.
2. Declaramos que entregaremos a obra finalizada dentro do prazo de 60 (sessenta) dias, conforme estipulado em edital.
3. Declaramos que estamos de acordo com os itens referentes ao cronograma-físico financeiro, prazos, medições e pagamentos parciais.
4. Declaramos que o preço global da proposta compreendem todas as despesas relativas à completa execução dos serviços projetados e especificados, incluso o fornecimento de todo o material e mão-de-obra necessários, encargos sociais, equipamentos, ferramentas, assistência técnica, administração, benefícios e licenças inerentes, neste ato junta-se em meio magnético a proposta contendo a composição de preços unitários de todos os serviços propostos.
5. Declaramos que o prazo de validade para a nossa proposta é de 60 (sessenta) dias.

Atenciosamente,

Responsável pela Firma



CÂMARA MUNICIPAL DE SARAPUÍ

Estado de São Paulo

Plenário Alexandre Chauar

Rua Antonio Benedito de Almeida, 22
Vila Ana Maria CEP. 18225000 Sarapuí

Tel.: 3276-1488/3276-6319 – site: www.camarasarapui.sp.gov.br

ANEXO V

CONVITE Nº. 02/2020

MODELO DE DECLARAÇÃO DE OBSERVÂNCIA AO DISPOSTO NO INCISO XXXIII DO ARTIGO 7º DA CONSTITUIÇÃO FEDERAL

DECLARAÇÃO

Ref.: Procedimento Licitatório na modalidade convite nº. 02/2020.

A empresa, inscrita no CNPJ nº....., por intermédio de seu representante legal o(a) Sr(a)....., portador(a) da Carteira de Identidade no..... e inscrito no CPF no, **DECLARA**, sob as penas da Lei, e para os fins da licitação Convite nº. 02/2020, que não emprega menor de 18 (dezoito) anos em trabalho noturno, perigoso ou insalubre e não emprega menor de 16 (dezesesseis) anos em qualquer trabalho, salvo na condição de aprendiz, a partir de 14 (quatorze) anos.

Sarapuí/SP, _____ de _____ de 2020.

Assinatura e Carimbo
(Representante Legal)



CÂMARA MUNICIPAL DE SARAPUÍ

Estado de São Paulo

Plenário Alexandre Chauar

Rua Antonio Benedito de Almeida, 22

Vila Ana Maria CEP. 18225000 Sarapuí

Tel.: 3276-1488/3276-6319 – site: www.camarasarapui.sp.gov.br

ANEXO VI

MODELO DE DECLARAÇÃO DE IDONEIDADE

CONVITE N°. 02/2020

(razão social da licitante) _____,
através de seu diretor ou responsável legal, DECLARA, sob as penas da lei, que **não foi declarada inidônea** para licitar ou contratar com a Administração Pública, nos termos do art. 87, IV, da Lei nº. 8.666/93.

Por ser expressão de verdade, firmamos o presente.

Sarapuí, _____ de _____ de 2020.

Nome:

RG/CPF:

Cargo:



CÂMARA MUNICIPAL DE SARAPUÍ

Estado de São Paulo

Plenário Alexandre Chauar

Rua Antonio Benedito de Almeida, 22
Vila Ana Maria CEP. 18225000 Sarapuí

Tel.: 3276-1488/3276-6319 – site: www.camarasarapui.sp.gov.br

ANEXO VII

CONVITE Nº. 02/2020

MINUTA DE CONTRATO

Aos _____ dias do mês de _____ do ano de dois mil e dezenove, presente, de um lado, a CÂMARA MUNICIPAL DE VEREADORES DE SARAPUÍ/SP, representado por seu Vereador Presidente, Sr. Laércio Larice Rodrigues, doravante denominada simplesmente CÂMARA e/ou CONTRATANTE e, de outro lado, a empresa _____, inscrita no CNPJ sob nº. _____, representada, neste ato, por seu _____, brasileiro, inscrito no CPF sob nº. _____, portador da cédula de nº. _____, pessoa jurídica com estabelecida à _____ nº. _____, em _____, CEP.: _____, doravante denominada simplesmente CONTRATADA, tendo em vista o constante no processo Administrativo nº. 59/2020 e Convite nº. 02/2020, resolvem celebrar o presente CONTRATO que será regido pela Lei nº. 8.666/93, aplicando-se subsidiariamente, no que couber, as normas gerais vigentes, mediante as seguintes cláusulas e condições:

1- CLÁUSULA PRIMEIRA - DO OBJETO

1.0 O presente contrato tem objeto a Contratação de empresa especializada, visando reformar a Câmara Municipal de Sarapuí/SP, incluindo mão de obra e fornecimento de material, conforme especificações contidas no Anexo I deste Edital.

1.1 Os materiais, serviços e equipamentos necessários para a realização da prestação de serviços serão de responsabilidade da CONTRATADA.

1.2 Todos os valores referentes à mão de obra que se fizerem necessárias deverão estar inclusos nos itens ofertados.



CÂMARA MUNICIPAL DE SARAPUÍ

Estado de São Paulo

Plenário Alexandre Chauar

Rua Antonio Benedito de Almeida, 22
Vila Ana Maria CEP. 18225000 Sarapuí

Tel.: 3276-1488/3276-6319 – site: www.camarasarapui.sp.gov.br

2- CLÁUSULA SEGUNDA - DO PREÇO

2.1 A CONTRATANTE pagará a CONTRATADA, pela prestação de serviços informada, objeto deste instrumento, a importância de R\$ _____ (_____) mensais; a ser adimplida até o 5º. dia útil do mês subsequente a assinatura do contrato e assim sucessivamente; tudo mediante a consequente apresentação da respectiva Nota Fiscal, devidamente aprovada e fiscalizada pelo engenheiro devidamente habilitado, contrato pela administração

2.2 O pagamento dos serviços contratados dar-se-á de forma parcial, conforme os servidos contratados forem entregues, sendo que os valores referente a fiscalização e acompanhamento da execução das obras seguirá o cronograma físico financeiro.

2.3 Se o término desse prazo coincidir com dia sem expediente na CÂMARA, considerar-se-á como vencimento o primeiro dia útil imediatamente posterior.

2.4 Em havendo alteração unilateral do contrato, que aumente os encargos da CONTRATADA, a CÂMARA deverá restabelecer, por aditamento, o equilíbrio econômico-financeiro inicial.

2.5 Ocorrendo atraso no pagamento, os valores serão corrigidos monetariamente pelo IGP-M/FGV do período, ou outro índice que vier a substituí-lo, e a Câmara compensará a contratada com juros de 0,5% ao mês.

2.6 Na Nota Fiscal/Fatura deverão estar destacados os valores relativos ao IR, INSS (nos termos da Lei Previdenciária) e ao ISS, caso ocorra o fato gerador destes ou outros impostos, sob pena de retenção dos valores no ato do pagamento.

2.7 Fica expressamente estabelecido que no preço acima estão incluídos todos os custos diretos e indiretos requeridos para a execução do objeto especificado na cláusula primeira deste instrumento, constituindo-se na única remuneração devida.

3- CLÁUSULA TERCEIRA - OBRIGAÇÕES

3.1 São obrigações da CONTRATADA :

3.1.2 A CONTRATADA será a única responsável por todas as obrigações sociais de proteção aos seus funcionários e/ou profissionais, bem como todas as despesas necessárias



CÂMARA MUNICIPAL DE SARAPUÍ

Estado de São Paulo

Plenário Alexandre Chauar

Rua Antonio Benedito de Almeida, 22
Vila Ana Maria CEP. 18225000 Sarapuí

Tel.: 3276-1488/3276-6319 – site: www.camarasarapui.sp.gov.br

para a execução dos serviços contratados, incluindo salário, encargos sociais, previdenciários, comerciais, trabalhistas, equipamentos de proteção individual e quaisquer outros que se fizerem necessários ao cumprimento das obrigações decorrentes da execução da prestação dos serviços, tais como: alimentação, hospedagem, transporte aéreo e terrestre, entre outras, isentando integralmente a CONTRATANTE.

3.1.3 Conduzir os serviços de acordo com as normas da prestação contratada, com estrita observância do instrumento celebrado;

3.1.4 Promover os serviços ora contratados, com pessoal adequado e capacitado em todos os níveis de trabalho;

3.1.5 Atribuir os serviços a profissionais legalmente habilitados e idôneos, cabendo indenização da Câmara e a terceiros em possíveis prejuízos ou danos, decorrentes de dolo ou culpa durante a execução do contrato, em conformidade com o Artigo 70 da Lei 8.666/93;

3.1.6 Prestar, sem quaisquer ônus para a Câmara, os serviços necessários à correção e revisão de falhas ou defeitos verificados no trabalho, sempre que a ela imputáveis;

3.1.7 Iniciar e concluir os serviços nos prazos estipulados;

3.1.8 Ser responsável por todos os ônus e tributos, emolumentos, honorários ou despesas incidentais sobre os serviços contratados, bem como cumprir rigorosamente todas as obrigações trabalhistas, previdenciárias e acidentárias relativas às pessoas que, acaso empregue para a execução dos serviços, inclusive de decorrentes de convenções, acordos ou dissídios coletivos;

3.1.9 Não transferir a outrem, total ou parcialmente, as obrigações assumidas neste contrato;

3.1.10 Deverá comunicar à Câmara qualquer alteração que possa comprometer a manutenção do contrato, nos casos estabelecidos no Art. 65 da Lei 8.666/93;

3.1.11 Acompanhamentos da execução da obra com fiscalização, conforme item 15 e seguintes do edital;

3.1.12 Retirar e assinar o respectivo termo de contrato no prazo fixado pela Contratante;



CÂMARA MUNICIPAL DE SARAPUÍ

Estado de São Paulo

Plenário Alexandre Chauar

Rua Antonio Benedito de Almeida, 22
Vila Ana Maria CEP. 18225000 Sarapuí

Tel.: 3276-1488/3276-6319 – site: www.camarasarapui.sp.gov.br

3.1.13 Realizar os serviços contratados de acordo com todas as diretrizes e regras estabelecidas neste termo de referência, as normas técnicas específicas e as boas práticas técnicas;

3.1.14 Cumprir todos os prazos fixados neste termo de referência;

3.1.15 Sujeitar-se à fiscalização da Contratante quanto ao cumprimento das obrigações pactuadas, prestando-lhe todos os esclarecimentos solicitados;

3.2 São obrigações da **CONTRATANTE**:

3.1 Realizar os pagamentos devidos à contratada, nas condições estabelecidas;

3.2 Proporcionar condições para a boa execução dos serviços contratados, fornecendo documentos, informações, e demais elementos que possuir pertinentes à execução do presente contrato;

3.3 Exercer a fiscalização do contrato;

3.4 Fornecer projeto arquitetônico do prédio da Câmara de Vereadores para o desenvolvimento da reforma;

3.5 Prover condições que possibilitem a execução dos serviços objeto deste termo de referência;

3.6 Fornecer os arquivos de todos os projetos básico e executivo e seus anexos, das obras a serem fiscalizadas à empresa vencedora do certame licitatório, quando solicitado;

3.7 Indicar responsável para acompanhar e fiscalizar a execução do futuro contrato;

3.8 Aplicar eventuais sanções previstas por inexecuções parciais ou totais, injustificadas;

3.9 Receber o objeto de acordo com as especificações descritas neste termo de referência, rejeitando, no todo ou em parte, os serviços executados em desacordo com o contratado, sem prejuízo da aplicação das penalidades cabíveis;

3.10 Comunicar à Contratada, por escrito, sobre imperfeições, falhas ou irregularidades verificadas nos serviços, para que sejam reparados ou refeitos, sem prejuízo das penalidades cabíveis;

3.11 Efetuar os pagamentos nas condições e preços contratados; e,



CÂMARA MUNICIPAL DE SARAPUÍ

Estado de São Paulo

Plenário Alexandre Chauar

Rua Antonio Benedito de Almeida, 22
Vila Ana Maria CEP. 18225000 Sarapuí

Tel.: 3276-1488/3276-6319 – site: www.camarasarapui.sp.gov.br

3.12 Cumprir as demais disposições contidas no Termo de Referência.

4 - CLÁUSULA QUARTA - PENALIDADES

4.1 Pelo inadimplemento contratual serão aplicadas as seguintes penalidades previstas nos art. 86 e 87 da Lei Federal nº 8.666, de 21 de junho de 1993, especialmente de:

4.1.1 Advertência;

4.1.2 Multa:

a) multa de 0,5% (meio por cento) por dia de atraso injustificado, limitado esta a 15 (quinze) dias, após o qual será considerado inexecução contratual;

b) multa de 8% (oito por cento) no caso de inexecução parcial do contrato, cumulada com a pena de suspensão do direito de licitar e o impedimento de contratar com a Câmara pelo prazo de 01 (um) ano;

c) multa de 10% (dez por cento) no caso de inexecução total do contrato, cumulada com a pena de suspensão do direito de licitar e o impedimento de contratar com a Câmara pelo prazo de 02 (dois) anos;

4.1.3 Suspensão temporária do direito de licitar e impedimento de contratar com a Câmara Municipal de Sarapuí, pelo prazo de até 02 (dois) anos, quando da inexecução contratual sobrevier prejuízo a Câmara.

4.1.4 Declaração de inidoneidade para licitar ou contratar com a Administração pública, enquanto perdurarem os motivos determinantes da punição ou até que seja promovida a reabilitação.

4.2 A multa poderá ser aplicada isoladamente ou cumulativamente com as demais sanções e serão calculadas sobre o montante não adimplido do contrato.

4.3 Além das penalidades citadas, a licitante vencedora ficará sujeita no que couber as demais penalidades da lei.

4.4 Na aplicação das penalidades previstas no Edital, a Câmara considerará, motivadamente, a gravidade da falta, seus efeitos, bem como os antecedentes do licitante ou contratado, podendo deixar de aplicá-las, se admitidas as suas justificativas, nos termos do que dispõe o artigo 87, "caput", da Lei nº 8.666/93.



CÂMARA MUNICIPAL DE SARAPUÍ

Estado de São Paulo

Plenário Alexandre Chauar

Rua Antonio Benedito de Almeida, 22
Vila Ana Maria CEP. 18225000 Sarapuí

Tel.: 3276-1488/3276-6319 – site: www.camarasarapui.sp.gov.br

4.5 Nenhum pagamento será efetuado enquanto pendente de liquidação qualquer obrigação financeira que for imposta ao fornecedor em virtude de penalidade ou inadimplência contratual.

4.6 As multas aplicadas na execução do contrato serão descontadas do pagamento, a critério exclusivo da CÂMARA e, quando for o caso, cobradas judicialmente.

5- CLÁUSULA QUINTA - MULTA

5.1 As multas aplicadas na execução do contrato serão descontadas do pagamento, a critério exclusivo da CÂMARA e, quando for o caso, cobradas judicialmente.

6- CLÁUSULA SEXTA - ALTERAÇÃO OU RESCISÃO CONTRATUAL

6.1 A CONTRATADA fica obrigada a aceitar, nas mesmas condições contratuais, os acréscimos ou supressões que se fizerem, até o limite de 25 % (vinte e cinco por cento) do valor inicial atualizado do contrato, sempre mediante a lavratura de Termo Aditivo.

6.2 Será rescindido o presente contrato, independente de notificação judicial ou extrajudicial, sem qualquer direito à indenização, por parte da CONTRATADA, nas seguintes hipóteses e condições:

- a) A CONTRATADA não cumprir as obrigações assumidas no presente instrumento, tendo a parte inadimplente o prazo de 05 (cinco) dias para alegar o que entender;
- b) A CONTRATADA transferir o presente contrato a terceiros, no todo ou em parte, sem prévia e expressa autorização da contratante;
- c) No caso de acordo entre as partes, atendida a conveniência dos serviços, mediante lavratura de termo próprio ou conclusão dos serviços contratados;
- d) Quando decorrido o prazo de vigência do presente contrato, se não existir prorrogação;
- e) Ocorrendo qualquer uma das hipóteses previstas nos artigos 77 a 80 da Lei n.º 8666/93.



CÂMARA MUNICIPAL DE SARAPUÍ

Estado de São Paulo

Plenário Alexandre Chauar

Rua Antonio Benedito de Almeida, 22
Vila Ana Maria CEP. 18225000 Sarapuí

Tel.: 3276-1488/3276-6319 – site: www.camarasarapui.sp.gov.br

Parágrafo único. Este contrato poderá ser rescindido por mútuo acordo, atendida a conveniência da CÂMARA, mediante termo próprio, recebendo a CONTRATADA o valor dos serviços já executados.

7- CLÁUSULA SÉTIMA - VINCULAÇÃO

7.1 O presente contrato está vinculado ao Edital de Convite nº. 03/2019 ao Termo de Referência e à Lei nº. 8.666/93 e suas alterações, mesmo nos casos omissos.

8- CLÁUSULA OITAVA - DO PRAZO

8.1 Os serviços ora contratados serão iniciados no prazo máximo de cinco (05) dias a contar da data de assinatura deste instrumento.

8.2 O PRAZO PARA A REALIZAÇÃO DOS SERVIÇOS SERÁ DE 60 (SESSENTA) DIAS, A CONTAR DA ASSINATURA DO CONTRATO E ESTES DEVERÃO SER INICIADOS NO PRAZO MÁXIMO DE 05 (CINCO) DIAS, TAMBÉM CONTADOS DA ASSINATURA DO CONTRATO, DE ACORDO COM AS ESPECIFICAÇÕES DESTE EDITAL.

8.3 A vigência da presente contratação se estenderá até a entrega final da execução da obra, tendo como prazo máximo 12 meses;

8.4 A prorrogação do prazo para execução dos serviços será objeto de Termo Aditivo Contratual e implicará em igual prorrogação do prazo de vigência do contrato.

9- CLÁUSULA NONA - DOTAÇÃO ORÇAMENTÁRIA

9.1 As despesas decorrentes desta contratação serão suportadas pela seguinte dotação:

01- CAMARA
01- CAMARA MUNICIPAL
01- LEGISLATIVA
031- AÇÃO LEGISLATIVA
0001- MANUTENÇÃO DO PODER LEGISLATIVO
1051- REFORMA E AMPLIAÇÃO DO PRÉDIO DA CAMARA
4.4.90.51- OBRAS E INSTALAÇÕES
01- TESOURO



CÂMARA MUNICIPAL DE SARAPUÍ

Estado de São Paulo

Plenário Alexandre Chauar

Rua Antonio Benedito de Almeida, 22

Vila Ana Maria CEP. 18225000 Sarapuí

Tel.: 3276-1488/3276-6319 – site: www.camarasarapui.sp.gov.br

10.1 O caso da execução contratual ultrapassar o prazo de 12 (doze) meses será concedido reajuste ao preço proposto, tendo como indexador o IGP-M/FGV.

11- CLÁUSULA DÉCIMA SEGUNDA - FORO

11.1 Para questões de litígios decorrentes do presente contrato, fica eleito o Foro da Comarca de Itapetininga/SP, com exclusão de qualquer outro, por mais especializada que seja.

E, por estarem assim justos e contratados, assinam o presente instrumento, em 02 (duas) vias de igual teor e forma, juntamente com as testemunhas abaixo firmadas, a tudo presentes.

Sarapuí/SP, ____ de _____ de 2020.

NOME
CPF
CONTRATADA

CONTRATANTE
CÂMARA MUNICIPAL DE SARAPUÍ
LÁERCIO LARICE RODRIGUES

TESTEMUNHAS:

Nome:

CPF:

Nome:

CPF:



CÂMARA MUNICIPAL DE SARAPUÍ

Estado de São Paulo

Plenário Alexandre Chauar

Rua Antonio Benedito de Almeida, 22

Vila Ana Maria CEP. 18225000 Sarapuí

Tel.: 3276-1488/3276-6319 – site: www.camarasarapui.sp.gov.br

ANEXO - VIII

DECLARAÇÃO DE MICROEMPRESA OU EMPRESA DE PEQUENO PORTE

DECLARO, sob as penas da lei, sem prejuízo das sanções e multas previstas neste ato convocatório, que a empresa _____
(denominação da pessoa jurídica), CNPJ nº _____
é(microempresa ou empresa de pequeno porte), nos termos do enquadramento previsto na Lei Complementar nº 123, de 14 de dezembro de 2006 e posteriores alterações, cujos termos declaro conhecer na íntegra, estando apta, portanto, a exercer o direito de preferência no procedimento licitatório **CARTA CONVITE** nº 02/2020, realizado pela Câmara de Sarapuí.

Atenciosamente,

Sarapuí, ____, _____, 2020.

(Nome do representante legal da empresa)



CÂMARA MUNICIPAL DE SARAPUÍ

Estado de São Paulo

Plenário Alexandre Chauar

Rua Antonio Benedito de Almeida, 22

Vila Ana Maria CEP. 18225000 Sarapuí

Tel.: 3276-1488/3276-6319 – site: www.camarasarapui.sp.gov.br

ANEXO IX

TERMO DE CIÊNCIA E DE NOTIFICAÇÃO

CONTRATANTE: CÂMARA MUNICIPAL DE SARAPUÍ

CONTRATADA:

CONTRATO N° (DE ORIGEM):

OBJETO: Contratação de empresa especializada, a reforma do telhado e piso da Câmara Municipal de Sarapuí/SP, incluindo mão de obra e fornecimento de material, conforme especificações contidas no Anexo I deste Edital.

ADVOGADO(S): (*)

Na qualidade de Contratante e Contratado, respectivamente, do Termo acima identificado, e, cientes do seu encaminhamento ao TRIBUNAL DE CONTAS DO ESTADO, para fins de instrução e julgamento, damos-nos por CIENTES e NOTIFICADOS para acompanhar todos os atos da tramitação processual, até julgamento final e sua publicação e, se for o caso e de nosso interesse, para, nos prazos e nas formas legais e regimentais, exercer o direito da defesa, interpor recursos e o mais que couber.

Outrossim, estamos CIENTES, doravante, de que todos os despachos e decisões que vierem a ser tomados, relativamente ao aludido processo, serão publicados no Diário Oficial do Estado, Caderno do Poder Legislativo, parte do Tribunal de Contas do Estado de São Paulo, de conformidade com o artigo 90 da Lei Complementar Estadual n° 709, de 14 de janeiro de 1993, iniciando-se, a partir de então, a contagem dos prazos processuais.

LOCAL e DATA:

CONTRATANTE: (nome, cargo e assinatura)

CONTRATADA: (nome, cargo e assinatura)

(*) Facultativo. Indicar quando já constituído.



CÂMARA MUNICIPAL DE SARAPUÍ

Estado de São Paulo

Plenário Alexandre Chauar

Rua Antonio Benedito de Almeida, 22

Vila Ana Maria CEP. 18225000 Sarapuí

Tel.: 3276-1488/3276-6319 – site: www.camarasarapui.sp.gov.br

ANEXO X

À COMISSÃO ESPECIAL DE LICITAÇÃO

TERMO DE RENÚNCIA

_____, abaixo assinada, participante da licitação, na modalidade de CONVITE de nº 02/20, por seu representante, declara, na forma e sob as penas impostas pela Lei 8.666/93, de 21 de junho de 1993, obrigando a empresa que representa, que não pretende recorrer da decisão da Comissão de Licitação, que julgou os documentos de habilitação preliminar, renunciando, assim, expressamente, ao direito de recurso e ao prazo respectivo, e concordando, em consequência, com o curso do procedimento licitatório, passando-se à abertura dos envelopes de propostas de preço dos proponentes habilitados.

_____, em ____ / ____ /2020.

NOME DO REPRESENTANTE